SUMÁRIO

| | |
|---|----|
| 1. UNI-SOL | 1 |
| 1.1 Missão | 1 |
| 1.2 Objetivos | 1 |
| 2. Estrutura Organizacional | 2 |
| 2.1 Conselho Deliberativo | 3 |
| 2.2 Dirigentes | 5 |
| 3. Apresentação | 6 |
| 4. Recursos Gerenciados | 9 |
| 4.1 Por atividade acadêmica | 9 |
| 4.2 Por área de conhecimento | 11 |
| 4.3 Área I | 12 |
| 4.4 Área II | 13 |
| 4.5 Área III | 14 |
| 4.6 Administração Central | 15 |
| 4.7 Órgãos Suplementares | 16 |
| 5. Principais financiadores e parceiros | 17 |
| 6. Apoio à infra-estrutura da UA | 20 |
| 7. Atividades administrativas | 21 |
| 8. Balanço patrimonial | 22 |
| 9. Demonstração de resultado | 23 |

1. UNI-SOL

A Fundação de Apoio Institucional Rio Solimões – UNI-SOL, instituição de direito privado, sem fins lucrativos, foi criada em setembro de 1998.

1.1 MISSÃO

Apoiar as atividades de ensino, pesquisa e extensão da Universidade do Amazonas, por meio do gerenciamento de ações e de projetos institucionais e acadêmicos, visando o desenvolvimento científico, tecnológico e cultural, assim como a integração entre o saber universitário e a sociedade.

1.2 OBJETIVOS (*)

- apoiar a Universidade do Amazonas na consecução de seus objetivos finalísticos: o ensino, a pesquisa e a extensão;
- promover o desenvolvimento científico e tecnológico, as atividades artísticas e culturais, a preservação do meio ambiente e as relações institucionais entre a Universidade do Amazonas, a comunidade universitária e a sociedade.

(*) Art. 3º do Estatuto da UNI-SOL

2. ESTRUTURA ORGANIZACIONAL

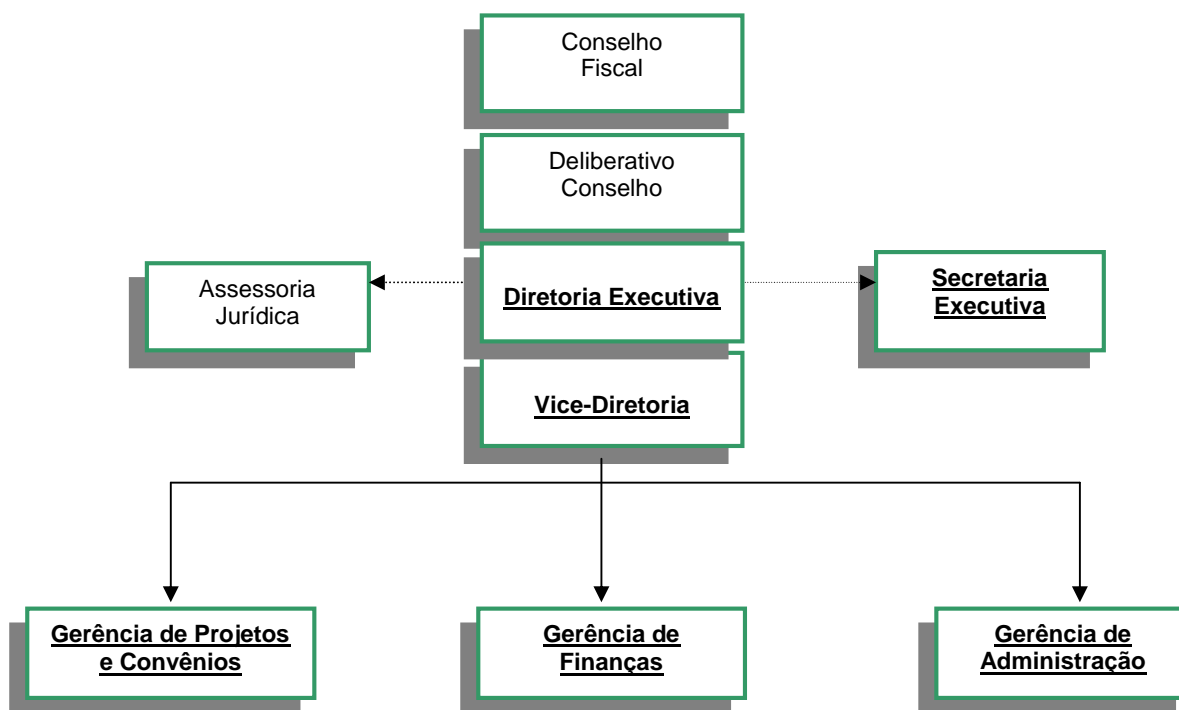

2.1 CONSELHO DELIBERATIVO DA UNI-SOL

Presidente

Prof. Hidembergue Ordozgoith da Frota
Reitor da Universidade do Amazonas - UA

Vice-Presidente

Prof^a. Neila Falcone da Silva Bonfim
Vice-Reitora da Universidade do Amazonas - UA

Conselheiros

1. Cláudio Dantas Frota
Pró-Reitor de Administração – PROADM
2. Sylvio Mário Puga Ferreira
Pró-Reitor de Extensão – PROEXT
3. Bruce Patrick Osborne
Pró-Reitor de Ensino de Graduação – PROEG
4. José Ferreira da Silva
Pró-Reitor de Pesquisa e Pós-Graduação – PROPESP
5. Edmilson Bruno da Silveira
Pró-Reitor de Planejamento – PROPLAN
6. Aurora Del Carmen Rossel Soria
Pró-Reitora para Assuntos Comunitários – PROCOMUN
7. Carlos Edwar de Carvalho de Freitas
Diretor da Faculdade de Ciências Agrárias – FCA
8. José Wilson de S. Cavalcante
Diretor da Faculdade de Ciências da Saúde – FCS
9. José Russo
Diretor da Faculdade de Direito – FD
10. Artemis de Araújo Soares
Diretora da Faculdade de Educação Física – FEF
11. Raimundo Martins Ferreira
Diretor da Faculdade de Educação – FACED
12. Rosalvo Machado Bentes
Diretor da Faculdade de Estudos Sociais – FES

13. Atlas Augusto Bacellar
Diretor da Faculdade de Tecnologia – FT
14. Luiz Alberto dos Santos Monjeló
Diretor do Instituto de Ciências Biológicas – ICB
15. Paulo Ariston de Almeida Ramos
Diretor do Instituto de Ciências Exatas – ICE
16. Lígia Fonseca Heyer
Diretora do Instituto de Ciências Humanas e Letras – ICHL
17. Valdelize Elvas Pinheiro
Diretora da Escola de Enfermagem de Manaus – EEM
18. Ernesto Renan Melo de Freitas Pinto
Diretor do Centro de Artes - CAUA

2.2 DIRIGENTES

DIRETOR EXECUTIVO

Luiz Irapuan Pinheiro

SECRETÁRIA EXECUTIVA

Simone Pereira Freitas

GERÊNCIA ADMINISTRATIVA

Carlos Alan da Silva Santos

GERÊNCIA CONTÁBIL-FINANCEIRA

Marcos Paulo Leite Amaral

GERÊNCIA DE PROJETOS

Márcia Rachel Séba dos Reis Nascimento

3. APRESENTAÇÃO

O presente relatório refere-se às atividades desenvolvidas pela Fundação de Apoio Institucional Rio Solimões - UNI-SOL no ano 2001. Preliminarmente, registramos que, a partir de julho desse ano, houve mudança na administração superior da Universidade do Amazonas, implicando em renovação parcial da composição do Conselho Deliberativo da UNI-SOL, o qual aprovou o nosso nome como Diretor Executivo da Instituição. Apesar da existência de relatório parcial de atividades do primeiro semestre de 2001, apresentado pela diretoria anterior, julgamos pertinente a inclusão destas atividades neste relatório, pela mudança de enfoque e necessidade de visualização completa do exercício. Diferentemente dos anos anteriores, visamos fornecer informações essenciais para a avaliação do desempenho da UNI-SOL, na captação e gerenciamento dos recursos dos vários projetos contratados ou conveniados. Estes recursos serão apresentados de acordo com a sua distribuição por atividade acadêmica e área de conhecimento. Constam ainda deste relatório, a relação dos financiadores e parceiros dos projetos, balanço patrimonial e demonstração do resultado.

A maioria dos recursos captados em 2001, envolvendo 342 projetos, está concentrada em projetos dos seguintes programas:

PEFD - Programa Especial de Formação Docente/SUDUC, SEMED e Prefeituras de municípios do interior do AM

PRONEX - Programa de Apoio a Núcleos de Excelência/Ministério de Ciência e Tecnologia

CTPETRO - Plano Nacional de Ciência e Tecnologia do Setor de Petróleo e Gás Natural/FINEP/FNDCT

CTINFRA – Plano Nacional de Ciência e Tecnologia do Setor de Infra Estrutura/FINEP/FNDCT

PIATAM - Programa de Potenciais Impactos Ambientais no Transporte de Gás Natural e Petróleo na Amazônia/FINEP/FNDCT

PROFAE - Programa de Profissionalização dos Trabalhadores da Área de Enfermagem /Ministério da Saúde

PLANFOR - Plano Nacional de Formação Profissional/Ministério do Trabalho e Emprego

PEQ 2001 -Programa Estadual de Qualificação / SETRAB - AM

PRONERA - Programa Nacional de Educação na Reforma Agrária/ INCRA

PROMANEJO – Projeto de Apoio ao manejo Florestal Sustentável na Amazônia/IBAMA/PPG-7

Deve ser destacado que o Programa Especial de Formação Docente – PEFD, contribui com um percentual de 40% do total de R\$ 30.429.798,83 (trinta milhões, quatrocentos e vinte e nove mil, setecentos e noventa e oito reais e oitenta e três centavos).

Em seu terceiro ano de atividades a UNI-SOL tem enfrentado o desafio de encontrar soluções para atender aos anseios da comunidade universitária, superando as dificuldades burocráticas e se esforçando para oferecer uma resposta adequada à dinâmica necessária ao desenvolvimento das atividades de ensino, pesquisa e extensão e suas relações com a sociedade. Esta disposição envolve o aprimoramento de processos gerenciais e a manutenção de sintonia com a constante renovação das políticas públicas de pesquisa e desenvolvimento tecnológico.

Como consequência positiva desta prática, pode-se citar, a agilização nos processos de editais e licitações de concorrências nacionais viabilizando a utilização de recursos captados nos anos de 2000 e 2001, e a correção, atualização e sistematização das prestações de contas dos projetos conveniados, possibilitando as respectivas aprovações.

Entretanto, muito ainda precisa ser feito para satisfazer a demanda de serviços e melhorar o atendimento à comunidade universitária. Dentro desta perspectiva, estamos realizando estudos e empreendendo ações no sentido de

- promover a reformulação de sua estrutura organizacional,
- adotar novo plano de cargos e salários ,
- capacitar seus quadros através de cursos de treinamento específico.
- modificar o atual sistema gerencial com a implantação do plano de contas por projetos,

- implementar a comunicação com a comunidade através via web .

Outro desafio que vem se colocando para a UNISOL é a democratização e adequação da partição dos recursos decorrentes de seus saldos financeiros anuais. Visando sistematizar a aplicação desses recursos de modo a maximizar os benefícios e com base no Art. 4º do seu Estatuto, estamos propondo a criação de um programa de apoio acadêmico e desenvolvimento institucional, o qual será operacionalizado através da instituição de dois fundos:

1. Fundo de Apoio Acadêmico, destinado a dar apoio financeiro a projetos de promoção e desenvolvimento do Ensino, Pesquisa e Extensão;

2. Fundo de Desenvolvimento Institucional, destinado a dar apoio financeiro às necessidades de construção de obras civis, recuperação e manutenção de equipamentos científicos.

Nesta oportunidade, queremos agradecer a todos que contribuíram para os resultados apresentados e, em especial, aos parceiros e financiadores dos projetos desenvolvidos, à comunidade acadêmica e à administração da Universidade do Amazonas.

Finalmente, compartilhando com os funcionários da UNI-SOL, responsáveis diretos pela operacionalização do trabalho realizado, manifesto a nossa satisfação pelos objetivos alcançados e o firme propósito de a UNI-SOL ampliar a sua participação na contínua luta para o desenvolvimento científico e tecnológico do estado do Amazonas.

Manaus, 10 de junho de 2002

Luiz Irapuan Pinheiro
Diretor Executivo

4. RECURSOS GERENCIADOS

As tabelas e gráficos apresentados nas seções a seguir registram os valores, em reais, dos recursos captados e gerenciados nos anos de 1999, 2000 e 2001. Eles estão distribuídos por: atividade acadêmica, área de conhecimento, área I, área II, área III, administração central e órgãos suplementares da Universidade do Amazonas. Nosso objetivo é identificar a evolução dos recursos gerenciados nesses três primeiros anos de atividades da UNI-SOL.

4.1 POR ATIVIDADE ACADÊMICA

Tabela 01 – Recursos, em reais, por atividade acadêmica no período 1999/2001

| Tipo de Atividade | 1999 | 2000 | 2001 |
|--|---------------------|----------------------|----------------------|
| <i>Pesquisa</i> | 909.990,33 | 3.618.830,07 | 5.032.392,70 |
| <i>Cursos de Mestrado e Doutorado</i> | 278.626,33 | 3.171.430,05 | 1.266.242,35 |
| <i>Cursos de Especialização</i> | 446.431,00 | 3.160.814,74 | 3.460.131,23 |
| <i>Cursos de Graduação</i> | 2.211.471,39 | 8.283.199,42 | 12.176.940,34 |
| <i>Cursos de Extensão</i> | 279.526,94 | 180.858,00 | 442.080,82 |
| <i>Eventos</i> | 0,00 | 0,00 | 80.710,00 |
| <i>Serviços Administrativos</i> | 0,00 | 0,00 | 22.995,62 |
| <i>Consultorias</i> | 0,00 | 9.320,84 | 6.600,00 |
| <i>Concursos</i> | 2.401.208,00 | 3.582.437,00 | 2.275.011,50 |
| <i>Projetos Especiais</i> | 1.750.786,20 | 4.133.668,49 | 5.666.692,97 |
| TOTAL | 8.278.040,19 | 26.140.558,64 | 30.429.798,53 |

Na tabela acima, verifica-se que as atividades de apoio da UNI-SOL à Universidade do Amazonas estão em plena expansão. Nela estão registrados os montantes de recursos novos captados, no respectivo ano, para as diversas atividades acadêmicas.

Considerando como ano base o de 2000 nota-se um crescimento de 16,5% no volume total de recursos arrecadados no ano de 2001. Houve aumento considerável na Pesquisa (39%), na Extensão (144%) e no Ensino (15,6%). Na pesquisa, o maior volume de recursos é devido aos projetos financiados pela FINEP; no Ensino, destaca-se o de graduação, com os programas PEFD e PROING, este, iniciado no segundo semestre de 2001. Dos cursos de pós-graduação *lato sensu*, 90% são auto-financiados. Identificam-se, ainda em 2001, novas atividades com financiamento: Eventos e Serviços Administrativos.



Gráfico 01 – Recursos por atividade acadêmica no período 1999/2001

4.2 -PROJETOS POR ÁREA DE CONHECIMENTO

Tabela 02 – Recursos, em reais, por área de conhecimento no período 1999/2001

| Área de Conhecimento | 1999 | 2000 | 2001 |
|------------------------------|---------------------|----------------------|----------------------|
| ÁREA I | 915.925,02 | 2.247.426,26 | 3.682.093,48 |
| ÁREA II | 203.391,95 | 1.161.659,54 | 1.105.853,25 |
| ÁREA III | 1.143.492,25 | 3.328.371,32 | 4.411.733,50 |
| Administração Central | 2.918.937,95 | 1.081.197,76 | 16.314.963,45 |
| Outras Instituições | 3.096.283,00 | 7.947.979,40 | 3.734.977,55 |
| TOTAL | 8.278.040,17 | 15.766.634,28 | 29.249.621,23 |

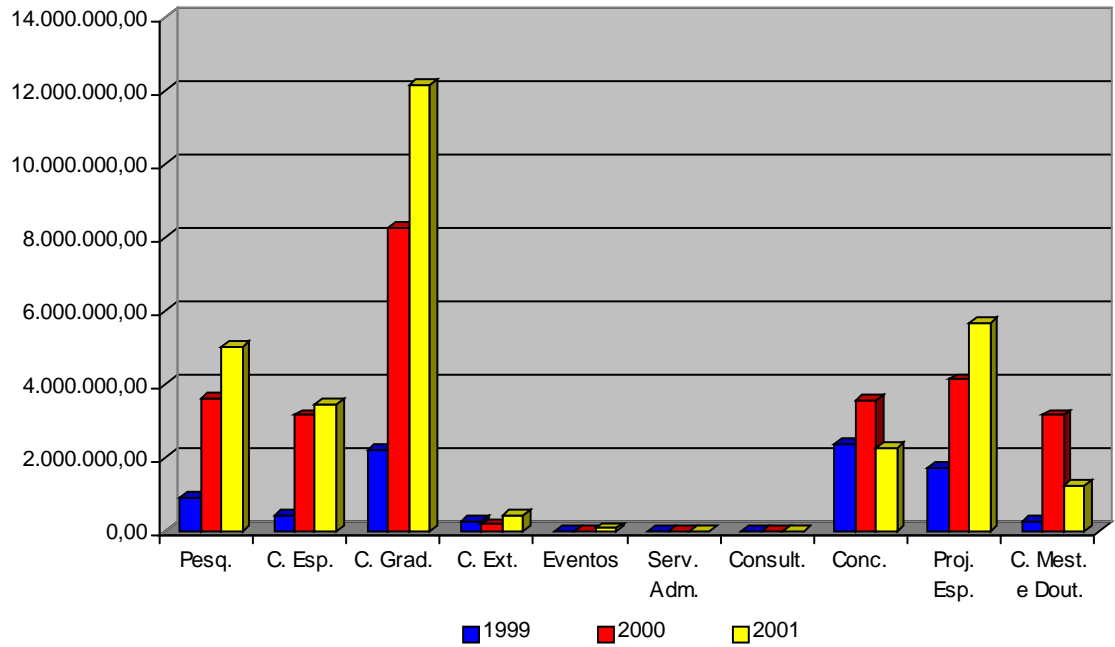
Apenas a Área II, entre as três áreas acadêmicas, apresentou resultados decrescentes (5%) em captação de recursos, enquanto a Área I foi a que mais cresceu (63,8%). O grande crescimento da área Administração Central (51%) é decorrente da alocação dos recursos dos programas PEFD e PROING feita na Pró-Reitoria de Ensino de Graduação, pois ela é a responsável pela administração acadêmica dos cursos.



Gráfico 02 – Recursos por área de conhecimento no período 1999/2001

4.3 ÁREA I

Tabela 03 – Recursos, em reais, por Unidade da Área I no período 1999/2001

| Unidade Acadêmica | 1999 | 2000 | 2001 |
|---|-------------------|---------------------|---------------------|
| Faculdade de Tecnologia - FT | 804.963,06 | 1.932.181,26 | 3.244.316,48 |
| Instituto de Ciências Exatas - ICE | 110.961,98 | 315.245,00 | 437.777,00 |
| TOTAL | 915.925,04 | 2.247.426,26 | 3.682.093,48 |

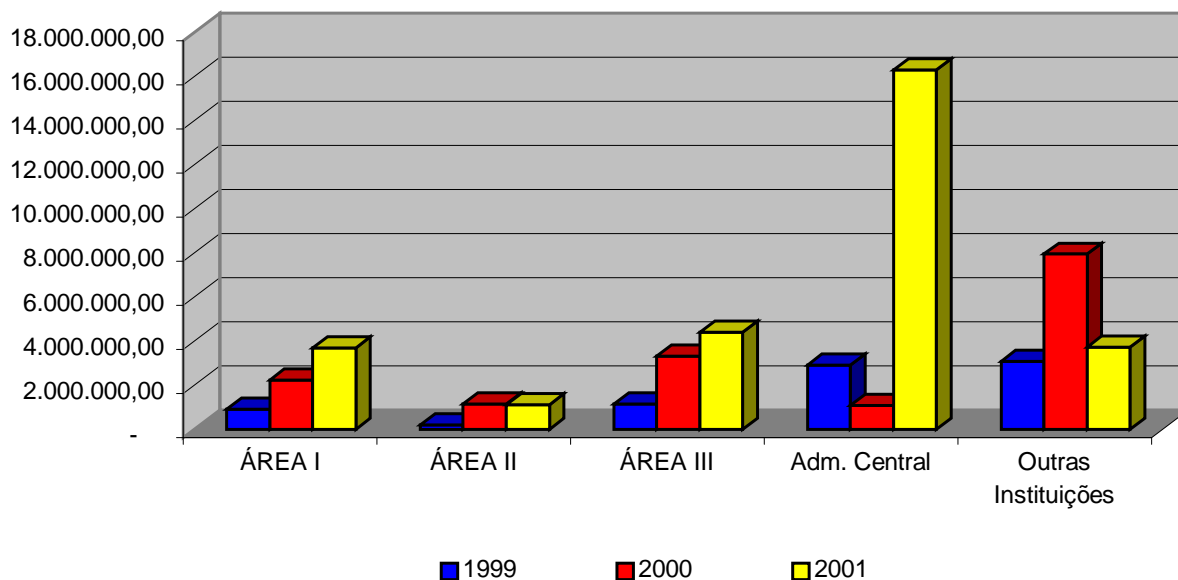
Esta área, constituída da Faculdade de Tecnologia e do Instituto de Ciências Exatas apresentou bom crescimento, onde, se destaca a Faculdade de Tecnologia com 68%. Nessa unidade acadêmica, o maior volume de recursos financiados foi para a pesquisa, beneficiada pelos incentivos da Lei de Informática e do programa governamental de P&D em energia.



Gráfico 03 – Recursos por Unidade da Área I no período 1999/2001

4.4 ÁREA II

Tabela 04 – Recursos, em reais, por Unidade da Área II no período 1999/2001

| Unidade Acadêmica | 1999 | 2000 | 2001 |
|---|-------------------|---------------------|---------------------|
| <i>Faculdade de Ciências Agrárias – FCA</i> | 70.405,76 | 619.189,50 | 125.710,00 |
| <i>Faculdade de Ciências da Saúde – FCS</i> | 7.141,50 | 153.482,48 | 273.863,80 |
| <i>Faculdade de Educação Física – FEF</i> | 0,00 | 60.265,00 | 285.756,80 |
| <i>Instituto de Ciências Biológicas – ICB</i> | 0,00 | 940,00 | 0,00 |
| <i>Escola de Enfermagem de Manaus–EEM</i> | 125.844,69 | 327.782,56 | 420.522,65 |
| TOTAL | 203.391,95 | 1.161.659,54 | 1.105.853,25 |

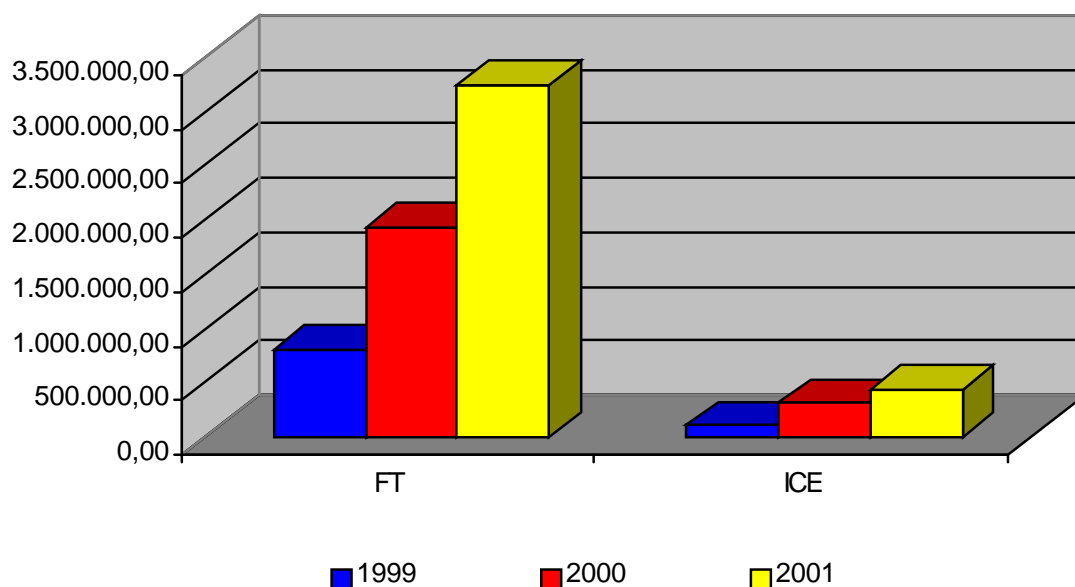
A Faculdade de Educação Física destaca-se pelo maior crescimento percentual, seguida da Faculdade de Ciência da Saúde e Escola de Enfermagem de Manaus. Nesta área, com exceção da Faculdade de Ciências Agrárias que tem projetos de pesquisa, a maior concentração de captação de recursos foi no ensino de pós-graduação *lato sensu*.



Gráfico 04 – Recursos por Unidade da Área II no período 1999/2001

4.5 ÁREA III

Tabela 05 – Recursos, em reais, por Unidade da Área III no período 1999/2001

| Unidade Acadêmica | 1999 | 2000 | 2001 |
|--|---------------------|---------------------|---------------------|
| Faculdade de Estudos Sociais – FES | 183.956,25 | 812.999,81 | 596.010,00 |
| Faculdade de Direito – FD | 87.150,00 | 125.330,00 | 341.710,00 |
| Faculdade de Educação – FACED | 872.386,00 | 2.064.456,41 | 1.506.246,06 |
| Instituto de Ciências Humanas e Letras – ICHL | 0,00 | 325.585,10 | 746.019,95 |
| TOTAL | 1.143.492,25 | 3.328.371,32 | 3.189.986,01 |

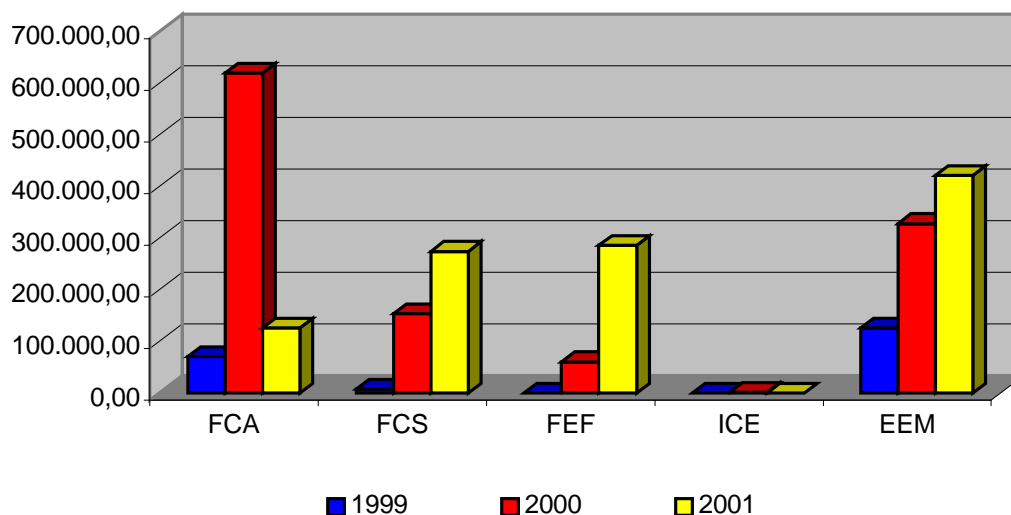
Apenas a Faculdade de Educação, entre as demais unidades acadêmicas desta área, não teve variação positiva. No entanto, nota-se que ela mantém atividades com alto nível de recursos. As demais tiveram crescimento superior a 100%. A concentração dos recursos captados foi para a pós-graduação *lato sensu*, seguida de pequena parcela para as atividades de extensão e, por último, as de pesquisa.



Gráfico 05 – Recursos por Unidade da Área III no período 1999/2001

4.6 ADMINISTRAÇÃO CENTRAL

Tabela 06 – Recursos, em reais, por Unidade Administrativa no período 1999/2001

| Unidade Administrativa | 1999 | 2000 | 2001 |
|-------------------------------|---------------------|----------------------|----------------------|
| PROESP | 0,00 | 1.315.615,34 | 1.305.490,11 |
| PROEXT | 707.466,56 | 1.211.383,00 | 2.832.533,00 |
| PROEG | 2.211.471,39 | 8.283.199,42 | 12.176.940,34 |
| TOTAL | 2.918.937,95 | 10.810.197,76 | 16.314.963,45 |

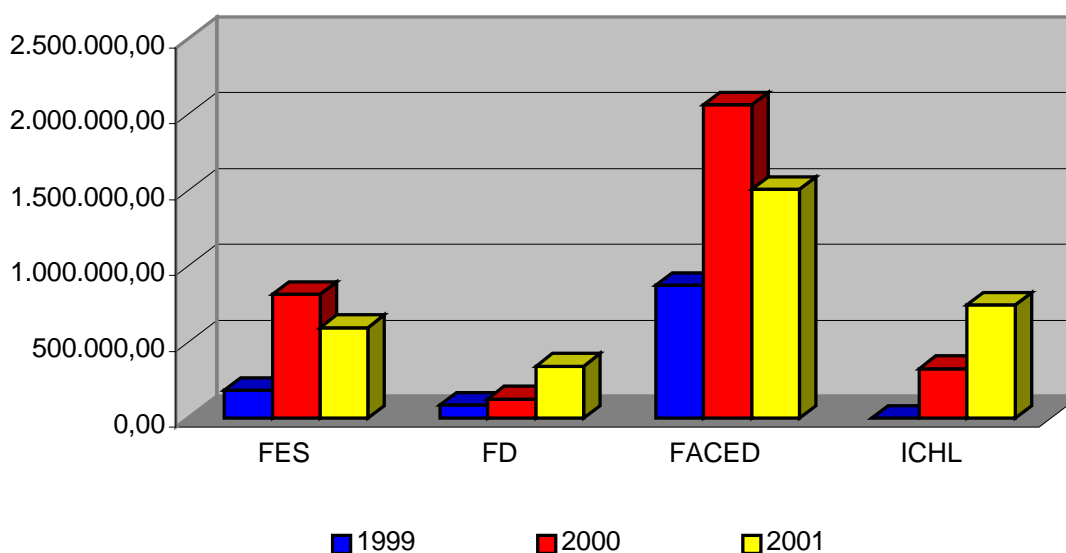
Os recursos da PROEG são oriundos dos programas PEFD e PROING. A PROESP manteve o mesmo nível de captação concentrado na atividade de pesquisa. A PROEXT manteve em atividade os programas PEC (Programa de Educação Continuada, iniciado em 1999) em parceria com a SEDUC, o PEQ/SETRAB/MT (iniciado em 1999) com a parceria da SETRAB e financiado pelo Ministério do Trabalho. Iniciou, em dezembro de 2001, o PRONERA em parceria com o INCRA.



Gráfico 06 – Recursos por Unidade Administrativa no período 1999/2001

4.7 ÓRGÃOS SUPLEMENTARES

Tabela 07 – Recursos, em reais, por Órgão Suplementar no período 1999/2001

| Órgão Suplementar | 1999 | 2000 | 2001 |
|--|---------------------|---------------------|---------------------|
| Hospital Universitário Getúlio Vargas | 600.000,00 | 1.500.000,00 | 1.362.000,00 |
| CAM | 1.695,00 | 2.725.300,00 | 5.209,82 |
| Centro de Artes | 0,00 | 0,00 | 22.411,30 |
| Imprensa Universitária | 15.540,00 | 140.242,40 | 0,00 |
| Centro de Processamento de Dados | 77.850,00 | 0,00 | 450,00 |
| COMVEST | 2.401.208,00 | 3.582.437,00 | 2.275.011,50 |
| TOTAL | 3.096.293,00 | 7.947.979,40 | 3.665.082,62 |

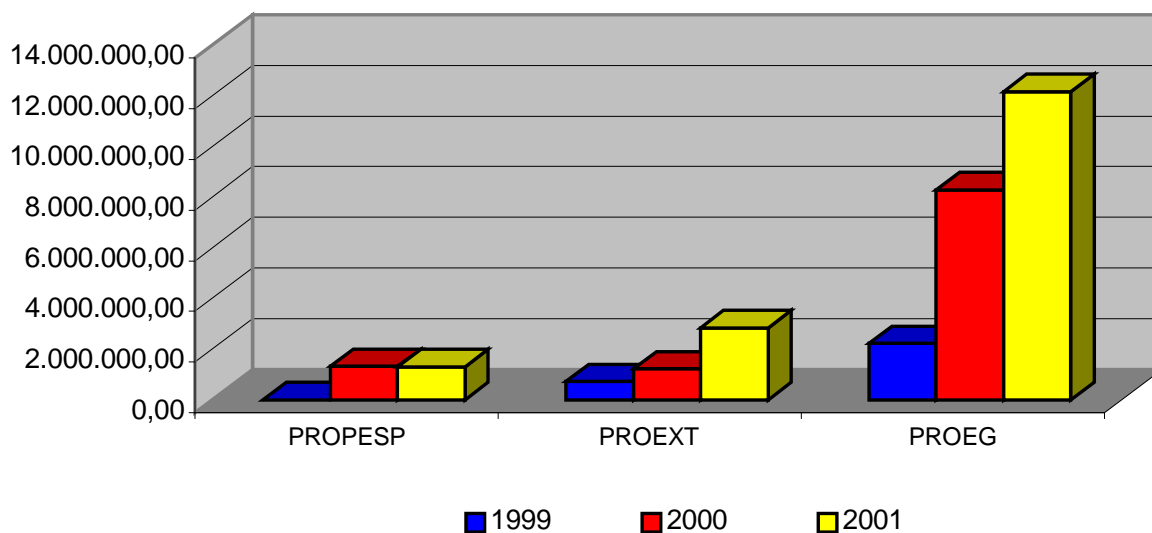
Destaca-se aqui: o Hospital Universitário Getúlio Vargas, atendendo a população do Estado do Amazonas e Estados limítrofes com recursos do SUS/SUSAM; o Centro de Ciências do Ambiente que cresceu 79% com mais recursos para pesquisa na área de meio ambiente e educação à distância; e o Centro de Artes que a partir de 2001 passou a captar recursos em parceria com a UNI-SOL. O Centro de Apoio Multidisciplinar - CAM iniciou, em 2001, a implantação do programa de doutorado em Biotecnologia, com suporte financeiro da SUFRAMA, através de convênio multi-institucional assinado no ano de 2000.



Gráfico 07 – Recursos por Órgão Suplementar no período 1999/2001

5. PRINCIPAIS FINANCIADORES E PARCEIROS

Agência Nacional de Energia Elétrica - ANEEL

Águas do Amazonas S/A

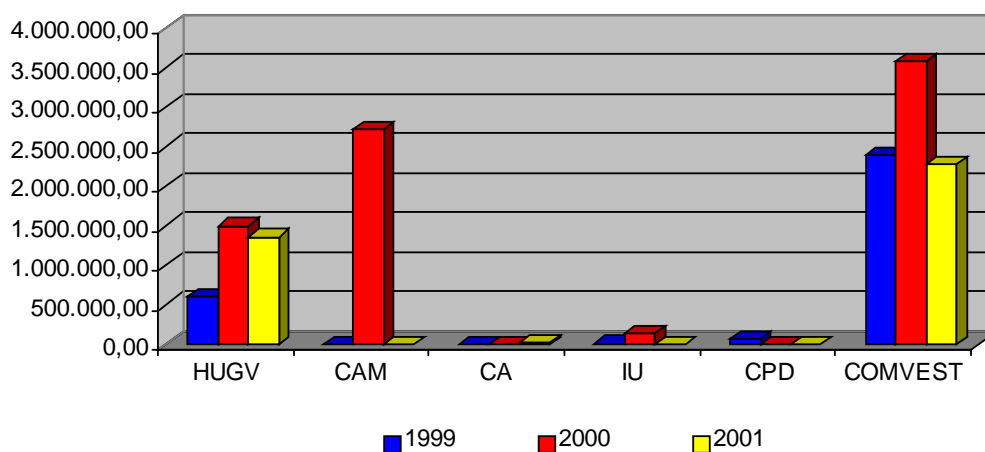
Alfândegas do Aeroporto Internacional "Eduardo Gomes"

Alfândegas do Porto de Manaus

Associação de Criadores de Peixes Ornamentais do Amazonas

Banco da Amazônia S/A - BASA

Banco do Estado do Amazonas - BEA

CEPEL - Centro de Pesquisa de Energia Elétrica - CEPEL

Comissão de Implantação do Sistema de Controle do Espaço Aéreo - CISCEA

Companhia Energética do Amazonas - CEAM

Copelrio Com. Ap. Papel Ltda.

Empresa Brasileira de Correios e Telégrafos

Escola Técnica Federal do Amazonas

Escola Técnica Federal Roraima

Financiadora de Estudos e Projetos - FINEP

Fundação Centro de Controle Oncologia do Estado do Amazonas - FCECON

Fundação de Dermatologia Tropical e Venerologia Alfredo da Matta - FUAM

Fundação Interuniversitária de Estudo e Pesquisa sobre o Trabalho - UNITRABALHO

Fundação Universidade de Brasília - UNB

Genius Instituto de Tecnologia

Instituto Brasileiro do Meio Ambiente - IBAMA

Instituto de Proteção Ambiental do Amazonas - IPAAM

Instituto Nacional de Colonização e Reforma Agrária - INCRA

Instituto Nacional de Pesquisas da Amazônia - INPA

Inter-American Foundation

Manaus Energia S/A

Ministério da Saúde/Fundo Nacional de Saúde

Ministério de Minas e Energia

Ministério do Trabalho e Emprego

NG Indústria Ltda - Nokia

Organização das Nações Unidas para a Educação, a Ciência e a Cultura - UNESCO

Petróleo Brasileiro S/A - Petrobrás

Prefeitura Municipal de Atalaia do Norte

Prefeitura Municipal de Barcelos

Prefeitura Municipal de Benjamin Constant

Prefeitura Municipal de Borba

Prefeitura Municipal de Carauari

Prefeitura Municipal de Careiro da Várzea

Prefeitura Municipal de Coari

Prefeitura Municipal de Eirunepé

Prefeitura Municipal de Envira

Prefeitura Municipal de Humaitá

Prefeitura Municipal de Iranduba

Prefeitura Municipal de Itacoatiara

Prefeitura Municipal de Lábrea

Prefeitura Municipal de Manacapuru

Prefeitura Municipal de Manicoré

Prefeitura Municipal de Maués

Prefeitura Municipal de Nova Olinda

Prefeitura Municipal de Novo Aripuanã

Prefeitura Municipal de Parintins
Prefeitura Municipal de S.Gabriel da Cachoeira
Prefeitura Municipal de Tabatinga
Prefeitura Municipal de Uruará
Procomp da Amazônia Indústria Eletrônica Ltda
Programa das Nações Unidas p/ o Desenvolvimento - PNUD
Programa de Apoio a Núcleos de Excelência - PRONEX
Promom Eletrônica da Amazônia Ltda
Secretaria de Educação e Qualidade do Ensino - SEDUC
Secretaria de Estado da Cultura e Turismo - SEC
Secretaria de Estado da Saúde - SUSAM
Secretaria de Estado de Segurança Pública - SSP
Secretaria Municipal de Educação
Secretaria Municipal de Saúde - SEMSA
Secretaria de Estado do Trabalho e Assistência Social - SETRAB
Sony da Amazônia Ltda
Superintendência da Zona Franca de Manaus - SUFRAMA
Tegra Tecnologia da Amazônia Ltda
United Way International/Raytheon
Universidade Federal de Santa Catarina
Universidade Federal do Rio de Janeiro - UFRJ

6. APOIO À INFRA-ESTRUTURA DA UNIVERSIDADE DO AMAZONAS

Tabela 08 – Valor do apoio, por unidade, à infra-estrutura da UA(*)

| UNIDADE | TIPO DE APOIO | VALOR R\$ |
|------------------------|---|----------------------|
| Reitoria | Implantação do sistema telefônico digital | 80.000,00 |
| | Pagamento do débito com a Manaus Energia | 250.000,00 |
| | Centrais de ar condicionado | 30.000,00 |
| CPD | Rede Centro | 75.000,00 |
| | Acesso discado de casa | 10.000,00 |
| PROEG | Retificação e ampliação do SISCA | 50.000,00 |
| PCU | Primeira etapa do sistema de vigilância do Campus Universitário | 95.000,00 |
| CCA | Complementação do prédio de Educação à Distância | 35.000,00 |
| Museu Amazônico | Aquisição de Equipamentos | 45.000,00 |
| FCS | Reforma da sala 2.10 | 30.000,00 |
| FCA | Ampliação do Bloco F – Mini-Campus | 50.000,00 |
| FT | Modernização do Laboratório de ensaio de materiais | 50.000,00 |
| | Equipamento de ensaios de materiais | 120.000,00 |
| FT/ICHL | Construção de passarela | 40.000,00 |
| FEF | Infra-estrutura da pós-graduação | 25.000,00 |
| EEM | Reforma do auditório | 40.000,00 |
| FES | Móveis para os novos prédios | 40.000,00 |
| ICB | Empréstimo para construção de salas | 10.000,00 |
| TOTAL | | 1.075.000,00 |

(*) Recursos aprovados pelo Conselho Deliberativo em reuniões de 24.04.2001 e 28.06.2001 e ato do seu Presidente em 28.06.2001.

7. ATIVIDADES ADMINISTRATIVAS

Tabela 09 – Despesa média mensal por tipo de atividade administrativa

| <i>Atividade</i> | <i>Média Mensal</i> |
|----------------------------------|---------------------|
| | <i>R\$</i> |
| Contratos CLT | 130.482,00 |
| Serviços Prestados (líq.) | 614.177,00 |
| Diárias | 46.072,00 |
| Suprimento de Fundos | 37.962,00 |
| Transporte | 43.745,00 |
| Terrestre | 10.194,00 |
| Aéreo | 33.551,00 |
| Despesas UNI-SOL | 33.616,00 |
| Compras | 229.520,00 |
| Equip. / Mat. Perm. | 179.826,00 |
| Mat. Consumo | 49.694,00 |
| Tributos | 276.090,00 |
| IRRF | 65.698,00 |
| INSS | 175.509,00 |
| ISS | 34.883,00 |
| Diversos | 309.070,00 |
| MÉDIA MENSAL TOTAL | 1.720.734,00 |

Em 2001, a UNI-SOL apresentou um volume total de despesa de R\$ 20.648.808,00, distribuídos pelas várias atividades administrativas como apresentadas na Tabela 09. Nesta tabela, é destacado que a maior parcela de despesa é referente a Serviços Prestados (pessoa física e jurídica), chegando a 35,7% da média mensal total. Em seguida, vem a despesa mensal de R\$ 276.090,00 com o recolhimento de tributos. Outra atividade importante refere-se a compras, compreendendo equipamentos/material permanente e de consumo, representando o movimento mensal R\$ 229.520,00.

Para atendimento dessa demanda foi necessário ampliar o quadro de funcionários. No primeiro semestre foram contratados nove funcionários e, no segundo, quatro, em substituição aos quatro que tiveram que retornar à Universidade do Amazonas. Ao fim do exercício de 2001, a UNI-SOL contou com vinte e nove funcionários.

8. BALANÇO PATRIMONIAL

| ATIVO | | PASSIVO | |
|---|-----------------------------|---|-------------------------------|
| | R\$ | | R\$ |
| ATIVO | 22.274.588,71 | PASSIVO | (22.274.588,71) |
| <u>ATIVO CIRCULANTE</u> | | <u>PASSIVO CIRCULANTE</u> | |
| <i>DISPONÍVEL</i> | | <i>CONTAS A PAGAR</i> | (945.276,00) |
| Caixa | 317,09 | <i>OBRIGAÇÕES TRABALHISTAS</i> | |
| Bancos C/ Movimento | 11.677.023,02 | Encargos Sociais a Pagar | (11.124,63) |
| <i>OUTROS CRÉDITOS</i> | | <i>OBRIGAÇÕES TRIBUTÁRIAS</i> | |
| Contas a Receber Projetos | 9.460.310,11 | Impostos Retidos a Recolher | (451,37) |
| Adto.Proj/Conv/Contratos | 820.131,94 | <i>PROJETOS E CONVÊNIOS</i> | (9.266.169,73) |
| Adto. Empregados | 9.057,06 | <i>RECEITAS A APROPRIAR</i> | (9.735.105,98) |
| Impostos Contrib. a Compensar | 183.708,55 | <i>GOVERNAMENTAIS</i> | (519.261,76) |
| <i>ESTOQUE</i> | 2.367,83 | <u>TOTAL DO PASSIVO CIRCULANTE</u> | <u>(20.477.389,47)</u> |
| <u>TOTAL DO ATIVO CIRCULANTE</u> | <u>22.152.915,60</u> | <u>PATRIMÔNIO LÍQUIDO</u> | |
| <u>ATIVO PERMANENTE</u> | | <i>CAPITAL SOCIAL</i> | (9.400,00) |
| <i>IMOBILIZADO PRÓPRIO</i> | | <i>SUPERAVITS OU DÉFICITS</i> | |
| Bens e Direitos em Uso | 119.273,11 | Superávits / Déficits Acumulados | 70.896,73 |
| <i>BENS MÓVEIS DE TERCEIROS</i> | | Superávits | (1.858.695,97) |
| Bens de Terceiros | 2.400,00 | <u>TOTAL DO PATRIMÔNIO LÍQUIDO</u> | <u>1.787.799,24</u> |
| <u>TOTAL DO ATIVO PERMANENTE</u> | <u>121.673,11</u> | | |

9. DEMONSTRAÇÃO DO RESULTADO

Exercício findo em 31 de dezembro de 2001

| | R\$ |
|--|------------------------------|
| <u>RECEITAS OPERACIONAIS</u> | |
| Renda de Convênios e Acordos | (1.701.882,30) |
| Receitas Financeiras | (920.642,56) |
| <u>TOTAL DE RECEITAS OPERACIONAIS</u> | <u>(2.622.524,86)</u> |
| <u>CUSTOS DA FOLHA DE PAGAMENTO</u> | |
| Folha de Pagamento | 327.881,58 |
| Benefícios | 52.758,20 |
| <u>TOTAL DOS CUSTOS DA FOLHA DE PAGAMENTO</u> | <u>380.639,78</u> |
| <u>LUCRO BRUTO</u> | |
| Despesas Gerais e Administrativas | 247.496,63 |
| Despesas Financeiras | 43.521,99 |
| Serviços Prestados Pessoa Física | 23.323,71 |
| Serviços Prestados Pessoa Jurídica | 67.941,03 |
| Impostos, Taxas e Contribuições | 905,75 |
| <u>TOTAL LUCRO BRUTO</u> | <u>(1.858.695,97)</u> |
| <u>LUCRO OPERACIONAL</u> | |
| <u>TOTAL LUCRO OPERACIONAL</u> | <u>(1.858.695,97)</u> |
| <u>LUCRO LÍQUIDO DO EXERCÍCIO</u> | |
| <u>LUCRO LÍQUIDO DO EXERCÍCIO</u> | <u>(1.858.695,97)</u> |

DEMONSTRAÇÃO DE LUCROS OU PREJUÍZOS ACUMULADOS

| | |
|---|----------------|
| Saldo Anterior Lucro / Prejuízo | (1.329.798,23) |
| Ajuste Crédito Período Base Anterior | 0,00 |
| Correção Monetária do Lucro / Prejuízo | 0,00 |
| Saldo Atual de Lucro / Prejuízo | (1.329.798,23) |
| Saldo Lucro / Prejuízo Líquido do Exercício | (1.858.695,97) |
| Lucros Distribuídos | 1.400.694,96 |
| Parcela Lucros Incorporados Capital | 0,00 |
| Lucros ou Prejuízos Acumulados | (1.787.799,24) |